인력 개발과 활용

MANPOWER

13주차 1차시 | 인적자원개발의 성과에 관한 관점

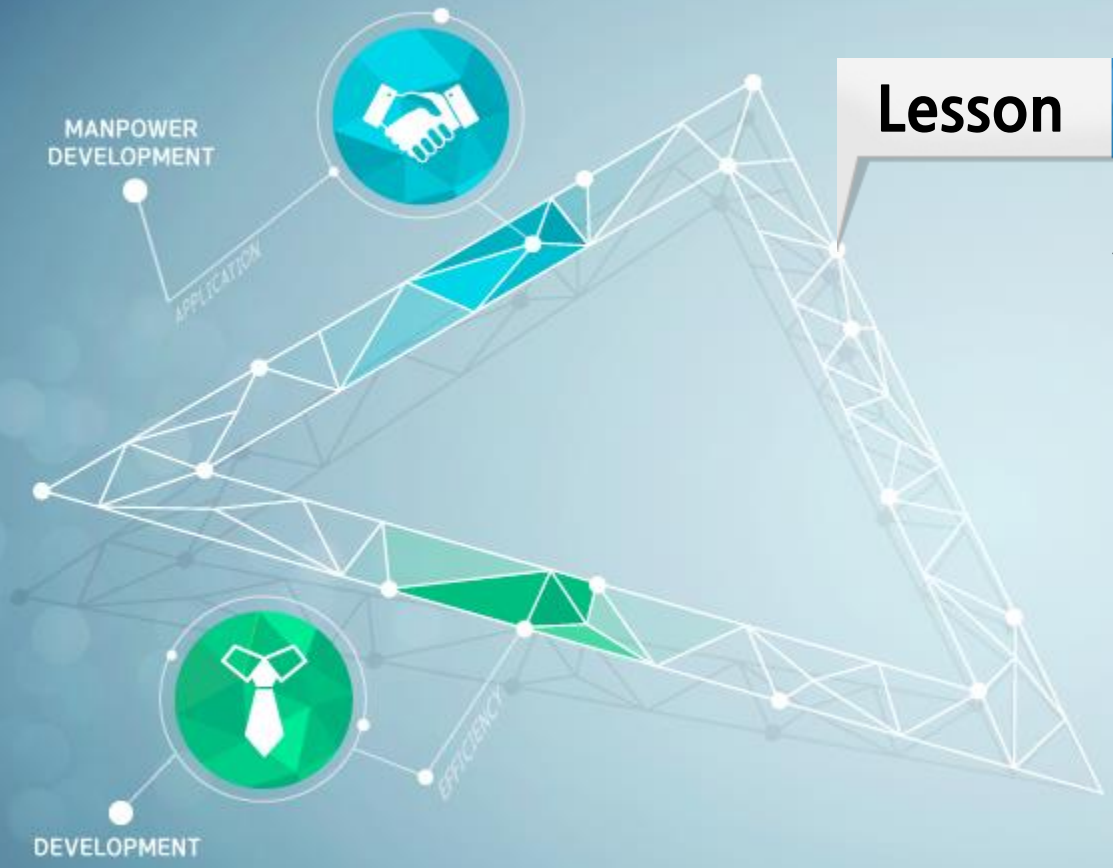

Lesson 01

성과이론

1. 성과이론

가. 성과이론이란

- 개인에게 초점을 맞추는 학습 이론과는 달리 개인, 팀, 프로세스, 조직 시스템을 다룸
- 공통적으로 조직의 복잡한 측면을 다루는 동시에 활용성을 높이기 위해 세부적인 구성 요소를 제시함
  - 각각의 성과이론은 조직의 복잡성을 적절하게 표현하고자 노력하고 있으며, 인적자원개발 전문가는 이를 유용하게 활용할 수 있음

1. 성과이론

나. 성과 지표로서의 조직 효과성

- 캐머런의 조직효과성에 대한 경쟁적 가치구조

유연성

인간관계 모형 협력 참여 조화로운 관계	시스템 자원 모형 혁신 새로운 지원 적응	
내부 프로세스 모형 통제 효율성 일관성	목표 모형 생산성 공격성 성취	다중 이해관계자 모형 고객 초점 경계 확장 경쟁력

내적 유지

외적 포지셔닝

안정성

1. 성과이론

다. 성과에 관한 이론적 관점

1. 성과는 다문학적인 탐구가 필요한 현상임
   - Multidisciplinary approach

2. 성과모형은 특정 학문에 기초하고 있음
   - 성과와 성과모형을 구별

3. 성과에 대한 단일한 관점은 없음

4. 몇몇 성과모형에서는 성과의 유형(수준)과 성과 지표가 혼동되고 있음
   - Micro - Meso - Macro → HLM analysis

5. 성과모형에서의 하위 시스템은 매우 다양함

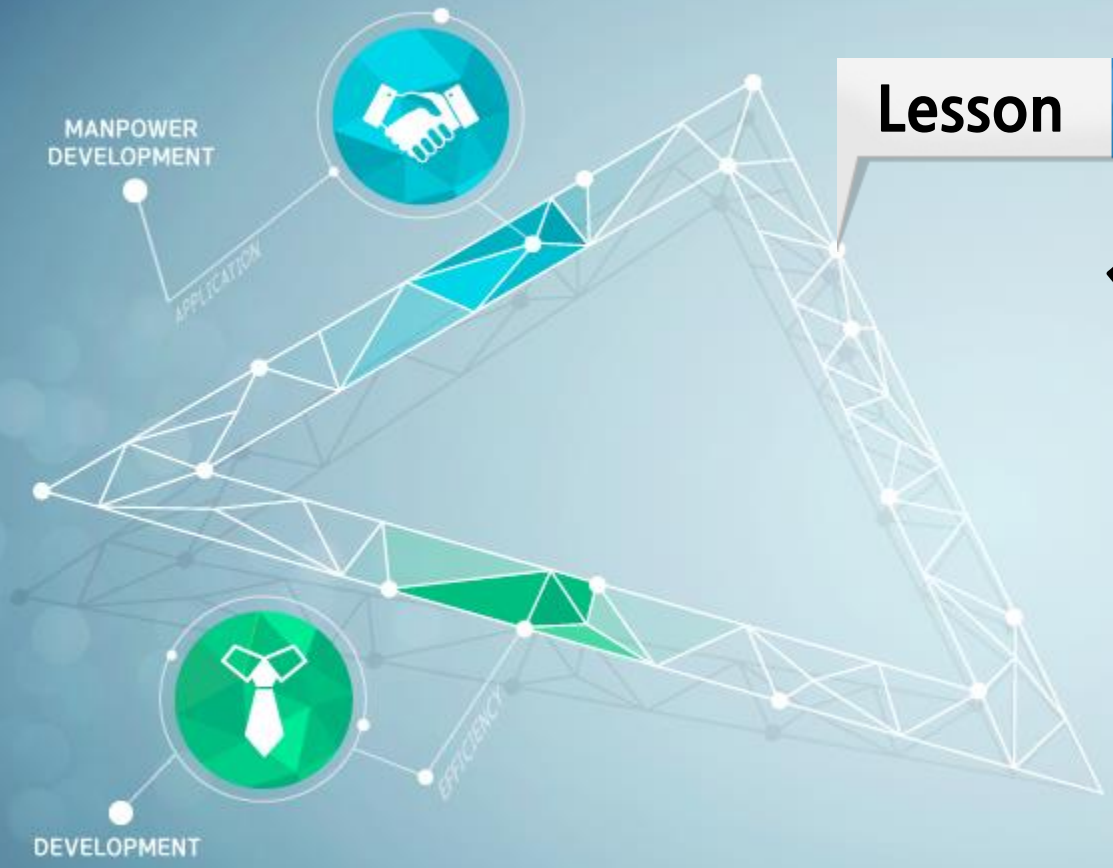

Lesson 02

재무성과

2. 재무성과

가. 재무성과에 대한 오해

1. 인적자원개발은 **너무 많은 비용**이 듦

2. 인적자원개발의 이득은 수량화될 수 없음
   - 성과측정을 통해 **계량화**가 가능

3. 인적자원개발은 조직이 원하는 것을 제공하는 것이 바람직함
   - **Organizational needs**

2. 재무성과

나. 재무이익 분석

성과가치(인적자원개발 개입에 의해 생기는 성과 가치)

\- 비용(인적자원개발 개입의 비용)

이익(이익 = 성과가치-비용)

- 인적자원개발 개입으로부터 도출되는 예상 재무이익은 얼마인가?
  - 추정된 재무 데이터에 기반 한 사전 평가
- 인적자원개발 개입으로부터 도출되는 실제 재무이익은 얼마인가?
  - 실제 재무 데이터에 기반 한 진행과정 평가
- 인적자원개발 개입으로부터 도출되는 대략적 재무이익은 얼마인가?
  - 대략적인 재무 데이터에 기반 한 사후 평가

2. 재무성과

다. 인적 자본 투자수익률

구분	획득	유지	개발	보유
비용	1인 채용 비용	1인당 급여 비용 직원 지원 프로그램(EAP) 비용	1인당 훈련비용	1인당 이직 비용
시간	채용에 소요되는 시간	반응 시간 요청 처리시간	1인당 훈련비용	근무 시간 대비 이직률
양	채용된 인력 수	처리된 불만 수	훈련 참여자 수	자발적 이직률
오류	신입 고용률	프로세스 오류율	획득된 기술	준비 수준
반응	경영자 만족	직원 만족	훈련받은 직원의 반응	이직 사유

2. 재무성과

다. 인적 자본 투자수익률

- 잭 피츠-엔즈는 성과를 통해 생기는 인적자본의 투자수익을 계산하는 방법을 발표
  - 거시경제학 및 미시경제학을 기반으로 함
  - 전체 조직 변화 수준에 대한 인적자본의 성과 공헌 정도를 측정하기 위한 방법론을 제공

매트릭스 가로축	획득(Acquiring), 유지(Maintaining), 개발(Developing), 보유(Retaining)의 네 가지의 핵심적인 인적자원 활동을 포함
매트릭스 세로축	비용(Cost), 시간(Time), 양(Quantity), 오류(Error), 반응(Reaction)과 같은 성과 측정 요소로 구성

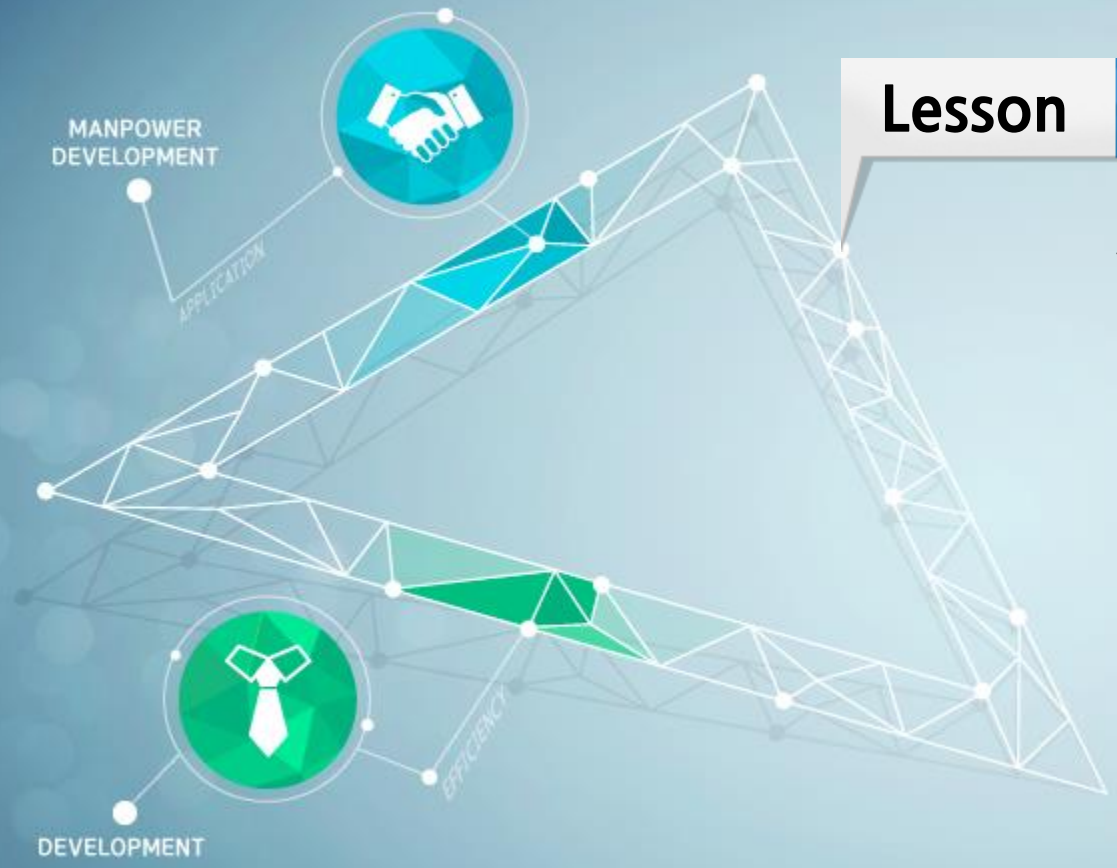

Lesson 03

성과모형

3. 성과모형

가. 다수준 성과모형

- 시스템 관점에서 보면 조직은 매우 복잡한 사회 시스템임

시스템이론

- 하나의 시스템(체계)은 각 요소들의 단순한 집합체도 아니고 각 요소들을 초월한 추상적 총체도 아니며, **상호 연관되는 각 요소들에 의해 구성된 통일체**라고 보는 입장

- 학자들은 핵심 성과 변인의 분류모형을 만듦으로써 보다 관리하기 쉬운 형태로 조직 시스템의 복잡성을 줄이기 위해 노력해 왔음
- 이러한 모형은 **다양한 성과 수준과 성과 영역으로 구성**

3. 성과모형

가. 다수준 성과모형

1) 러믈러와 브라(Rummler & Brache)의 성과모형

구분	목표	설계	관리
조직 수준	조직 목표	조직 설계	조직 관리
프로세스 수준	프로세스 목표	프로세스 설계	프로세스 관리
직무 / 수행자 수준	직무 목표	직무 설계	직무 관리

3. 성과모형

가. 다수준 성과모형

2) 스완슨(Swanson)의 성과진단 프로세스와 매트릭스

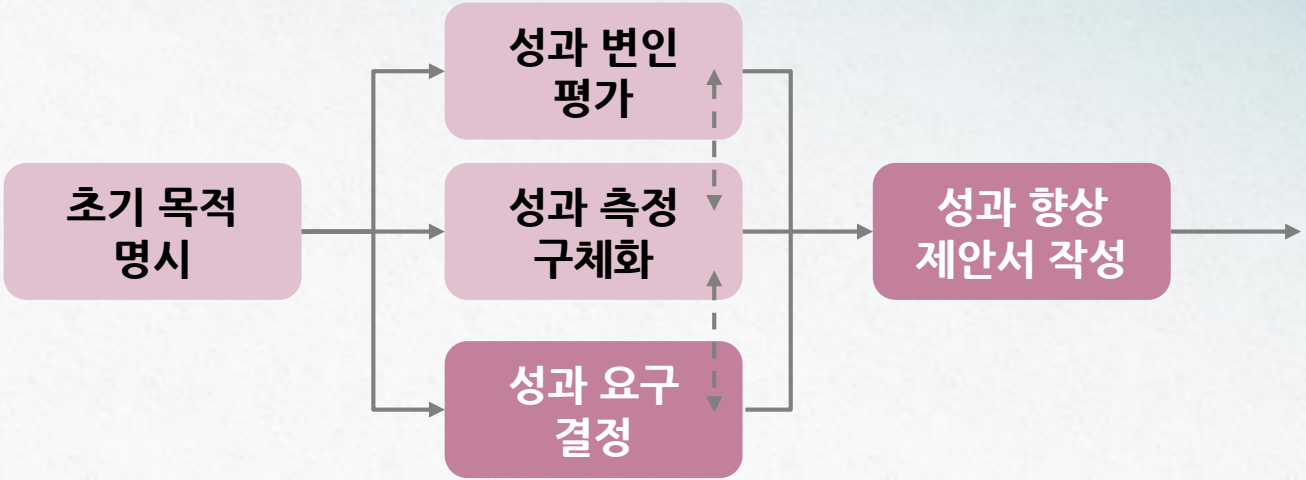

- 성과 변인 매트릭스에 제시된 질문을 통해 성과와 관련하여 중복되어 있거나 단절되어 있는 부분을 찾아낼 수 있음

3. 성과모형

가. 다수준 성과모형

2) 스완슨(Swanson)의 성과진단 프로세스와 매트릭스

구분	성과수준			
	조직 수준	프로세스 수준	팀 수준	개인 수준
미션/목표	조직 미션/목표가 경제 · 정치 · 문화적 현실에 적합한가?	프로세스의 목표는 조직으로 하여금 조직과 개인의 미션/목표를 충족하게 하는가?	팀 목표가 프로세스 및 개인의 목표와 일치하는가?	개인의 전문적인 미션/목표가 조직과 일치하는가?
시스템 설계	조직 시스템이 성과를 지원하는 구조 및 정책을 제공하는가?	프로세스가 시스템으로 작동할 수 있도록 설계되어 있는가?	팀 역할이 협력과 성과를 증진하는 방식으로 기능하는가?	개인이 자신의 직무수행을 방해하는 요인들에 대해 명확하게 인지하고 있는가?

3. 성과모형

가. 다수준 성과모형

2) 스완슨(Swanson)의 성과진단 프로세스와 매트릭스

구분	성과수준			
	조직 수준	프로세스 수준	팀 수준	개인 수준
역량	조직이 미션과 목표 달성을 위한 리더십, 자본, 인프라를 갖추고 있는가?	프로세스가 성과를 내는 데 필요한 역량(양질, 시의적절성)을 갖추고 있는가?	팀이 성과 목표를 효과적이고 효율적으로 충족시키기 위한 역량을 갖추고 있는가?	개인이 성과를 내는 데 필요한 정신적 · 신체적 · 정서적 역량을 갖추고 있는가?
동기	정책, 문화, 보상체계가 원하는 성과를 지원하는가?	프로세스가 이를 유지하는 데 요구되는 정보와 인적 요인을 제공하는가?	팀이 개인을 존중하고 지원하는 방식으로 기능하는가?	개인이 성과를 내기를 원하는가?

3. 성과모형

가. 다수준 성과모형

2) 스완슨(Swanson)의 성과진단 프로세스와 매트릭스

구분	성과수준			
	조직 수준	프로세스 수준	팀 수준	개인 수준
전문성	조직이 채용 및 훈련 정책과 자원을 설정 및 유지하고 있는가?	전문성 개발 프로세스가 프로세스의 변화하는 요구를 만족시키는가?	팀이 성과를 내기 위한 팀 프로세스 전문성을 갖추고 있는가?	개인이 성과를 내는 데 필요한 지식과 전문성을 갖추고 있는가?

3. 성과모형

가. 다수준 성과모형

3) 홀튼의 성과 영역 통합분류

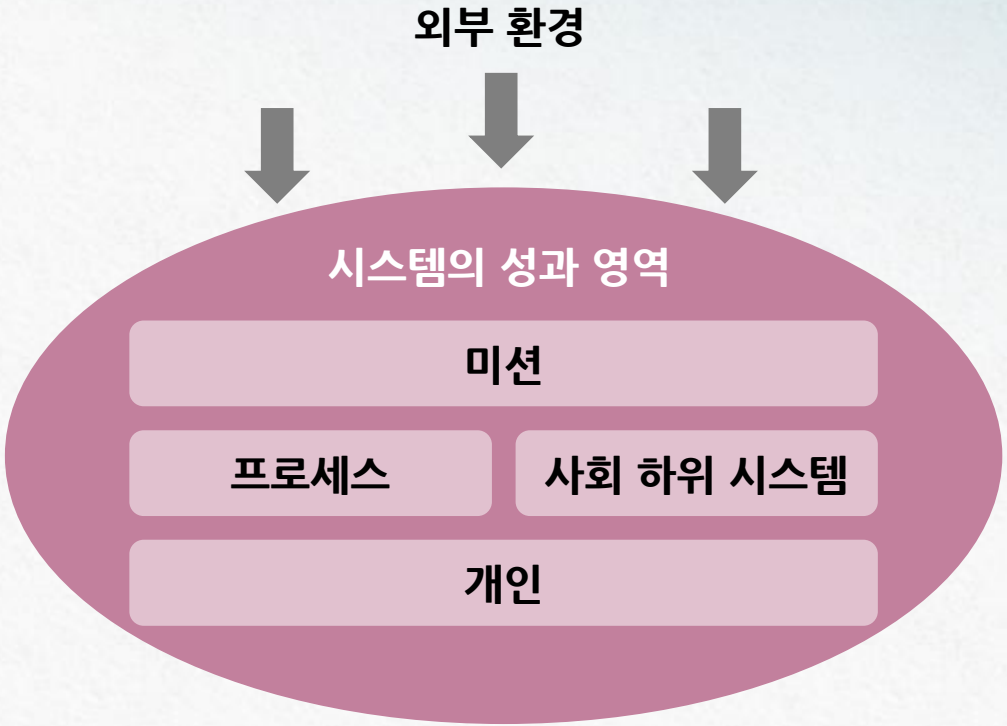

3. 성과모형

가. 다수준 성과모형

3) 홀튼의 성과 영역 통합분류

- 홀튼은 다양한 모형의 차이점을 융합하기 위한 시도로 성과 시스템 영역의 통합분류를 제시함
- 그는 기존의 성과모형이 성과를 단기적 현상으로 다룬다는 비판을 수용하고 모형을 보다 보편적으로 만들기 위해 모형에 사용되는 개념을 수정함

3. 성과모형

나. 프로세스와 팀 수준 성과모형

1) 프로세스 성과모형

01 리엔지니어링(급진적 접근)

- 표준적인 프로세스 개선에 대한 한계를 제시
- 리엔지니어링은 보다 효율적이고 효과적인 조직을 설계하기 위해 기존의 프로세스를 과감하게 대체

02 전사적 품질관리 / 6시그마(점진적 접근)

- 단계별 프로세스를 측정하고 프로세스 단계와 프로세스 전체를 평가하는 데 초점
- 프로세스 개선의 모토는 높은 품질을 끊임없이 개선하는 것

3. 성과모형

나. 프로세스와 팀 수준 성과모형

2) 팀 성과

- 팀 성과는 종종 **프로세스 성과의 일부로 간주**
- 팀들이 프로세스를 감독하고, 팀 간의 협력을 통해 올바른 판단을 할 수 있다는 생각이 프로세스 개선 노력의 중요한 핵심

3. 성과모형

다. 개인 수준 성과모형

- 인적자원개발은 개인의 학습에 뿌리를 두고 있으며, 개인 수준 성과모형이 가장 먼저 개발
- 개인 수준 성과모형을 통틀어 수행공학(HPT : Human Performance Technology)이라고도 함

대표적인 두 가지 모형

- 존 캠벨의 개인성과분류
- 토마스 길버트의 수행공학 모형

3. 성과모형

다. 개인 수준 성과모형

- 길버트의 수행공학모형
  - 1978년 출간된 길버트의 '인간역량 : 가치 있는 성과 창출'(Human Competence : Engineering Worthy Performance)'라는 저서는 수행공학의 고전
  - 길버트의 연구는 개인 성과수준 향상과 관련하여 매우 중요
  - 길버트는 자신이 '느슨한 정리(Leisurely Theorems)'라고 명명한 일련의 정리를 발표

다. 개인 수준 성과모형

- 길버트의 수행공학모형

01 1정리

- 인간의 역량은 가치 있는 성과(W : Worthy Performance)의 함수
- 가치 있는 성취(A : Valuable Accomplishment)를 비용 행동(B : Costly Behavior)으로 나눈 것

$$W = \frac{A}{B}$$

다. 개인 수준 성과모형

- 길버트의 수행공학모형

02 2정리

- 전형적 성과(Typical Performance)는 성과향상 잠재력(PIP : Potential For Improving Performance)에 반비례
- 성과향상 잠재력은 모범적 성과(Exemplary Performance)를 전형적 성과로 나눈 것

$$PIP = \frac{W(ex)}{W(t)}$$

다. 개인 수준 성과모형

- 길버트의 수행공학모형

03 3정리

- 주어진 성취에서 성과의 결함은 항상 행동(P : Behavior Repertory)의 결함이나 환경(E : Environment)의 결함 혹은 양자의 동시적 결함에서 발생
- 그러나 성과 결함의 근본적인 원인은 관리 시스템(M : Management System)의 결함에 있음

3. 성과모형

다. 개인 수준 성과모형

- 길버트의 수행공학모형

구분	자료	수단	동기
환경적 지원(E)	데이터	도구	인센티브
	⊟ 성과의 적절성에 대한 적합하고 빈번한 피드백 ⊟ 성과 기대가 무엇인지에 대한 기술 ⊟ 적절한 성과에 대한 명확하고 관련성 있는 안내	⊟ 인적 요인에 적합하게 과학적으로 설계된 직무 도구 및 자료	⊟ 성과에 따라 제공되는 적절한 금전적 인센티브 ⊟ 비금전적인 인세티브 ⊟ 경력개발 기회

3. 성과모형

다. 개인 수준 성과모형

- 길버트의 수행공학모형

구분	자료	수단	동기
개인의 행동 레퍼토리(P)	지식	역량	동기
	⊟ 모범적 성과에 요구되는 과학적으로 설계된 훈련 ⊟ 배치	⊟ 최고 수준의 역량을 발휘할 수 있도록 유연한 성과 계획 수립 ⊟ 신체 보조 기구 ⊟ 신체적 건강 ⊟ 적응 ⊟ 선발	⊟ 직무수행 동기 평가 ⊟ 상황에 맞는 인력 채용

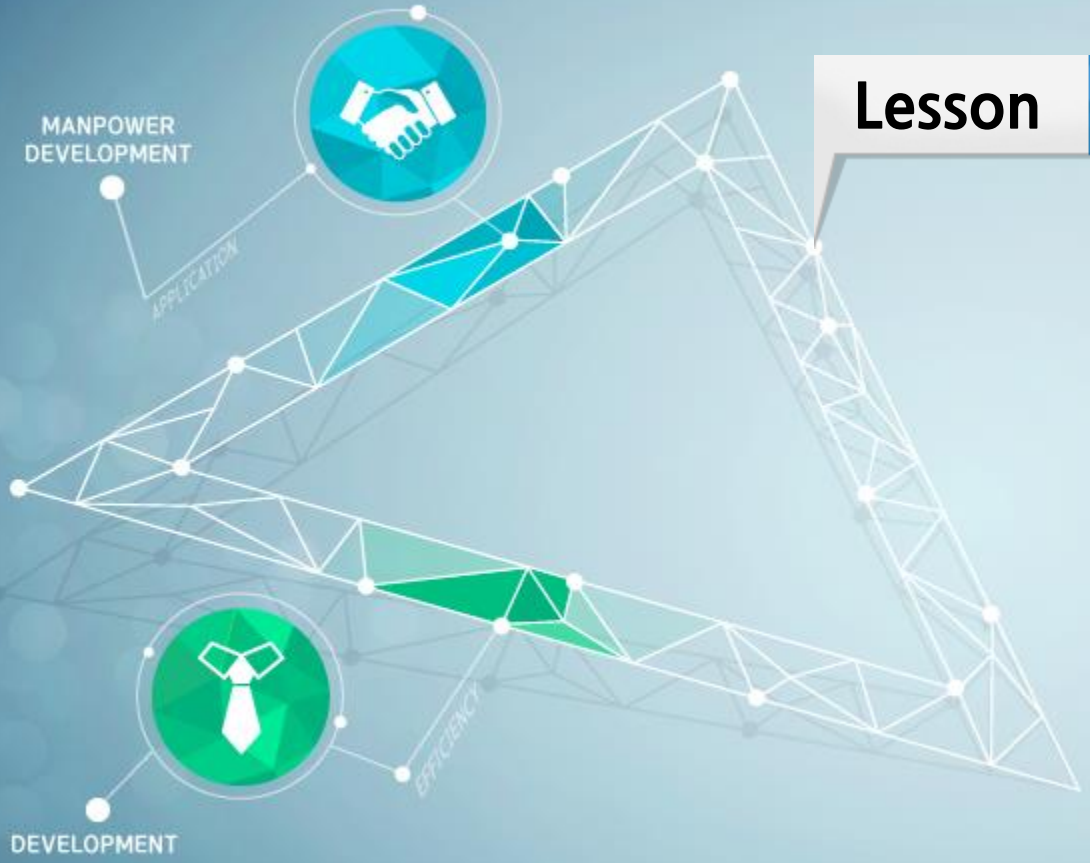
MANPOWER
DEVELOPMENT
APPLICATION
EFFICIENCY
DEVELOPMENT

Lesson 04

결론

4. 결론

- 성과모형을 통합하는 것은 인적자원개발에 관한 사고, 연구 및 실행에 완전히 새로운 관점을 도입
  - 이는 개인이 자신의 성과에 주된 영향을 미치는 성과 시스템에 속해 있다는 것을 우리 모두에게 상기시켜 주는 것

인적자원개발의 주된 목적이 개인의 성장을 촉진하는 것이라 할지라도, 개인은 조직 시스템에 속해 있기 때문에 시스템 자체와 시스템이 개인에게 미치는 효과를 이해해야 함